

MARQUES O CABEÇÓ, AVENC DEL - Nº 539

Referencia: A.-539-03AL-08B-06E

Localidad de acceso: Busot, Rellu o Aigües

Partido Judicial: Alicante

Comarca: La I' Alacantí

Lugar: Cumbre del Cabeçó d' Or

Datos Referenciales:

Nº General: 539

Nº en s.s. orográfico: 03

Término Municipal: Alicante

S. Orográfico: 08) Cabeçó d' Or

s.s. orográfico: B) Serra del Cablesó d' Or

V. Hidrográfica: 06) Costera

s.v. hidrográfica: E) R. Amadorio—R. Sec)

Recorrido total: 200 m. ¿

Profundidad máxima: -115 m. ¿

CUADRO SINÓPTICO DE LA CAVIDAD

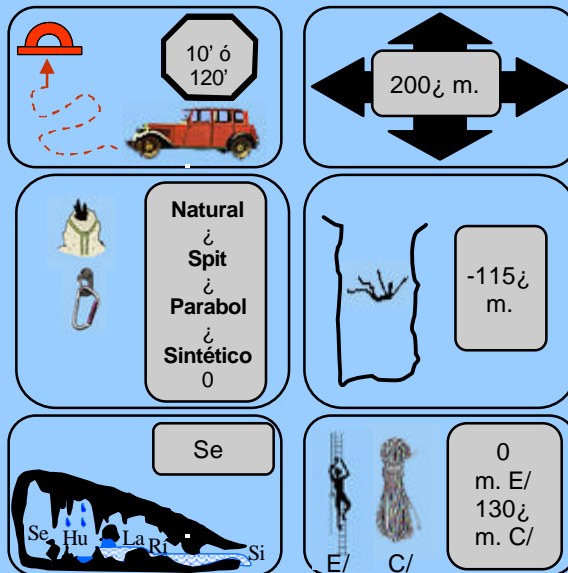

LOCALIZACIÓN

Plano Guía.- s.s.o. : 08B—Ref. A-539-03AL

Cartografía Oficial de la Comunidad Valenciana I. C. V. Nº 847 (2-4) Aigües Nort Escala 1:10.000

Coordenadas UTM: 4267763 N – 727179 E – a.s.n.m. 1190 m. (26.01.2010)

ACCESO A LA CAVIDAD

Cartografía Oficial de la Comunidad Valenciana I. C. V. Nº 847 (2-4) Aigües Nort Escala

1:10.000Escala en la publicación: Distancia entre coordenadas 1.000 metros.



Trabajo presentado por:

R. Plá Salvador y F. Pavía Alemany
Centro Excursionista de Alcoy (Enero 2010)

ANTECEDENTES

Aunque la sima fue posiblemente explorada halla por el año 1700 según la leyenda, la exploración, como ente espeleológico fue realizada en 1955 por los espeleólogos alcoyanos R. Pla, J. Pla, J. Navarro, R. Segura y M. Moncho, siendo el guía de la expedición el guarda de la zona.

Esta expedición fue posible gracias al alcalde de Relleu que puso dos mulos a la disposición de los espeleólogos para el traslado del material, ya que los 100 m. de escaleras empleadas eran de cuerda y madera y los 150 m. de cuerdas de cáñamo y 16 mm. de diámetro, cuyo peso no hubiera sido posible trasportarlo por los espeleólogos.

LEYENDAS

Según se dice fue explorada a primeros del siglo XVII por trabajadores a las órdenes del “Marqués” que según la leyenda era dueño de toda la sierra del “Cabeçó d’ Or”, habiéndola adquirido para poder buscar el “oro o tesoro” que escondía en sus entrañas el misterioso macizo. Sus pesquisas le llevaron a las simas del “Cabeçó” y de la “Granota” descendiendo en la segunda hasta los –25 m. e intentando profundizar, como aún se observa por los márgenes ya casi destruidos. No convencido de su fracaso, inició la exploración y descenso a la sima del “Cabeçó” actualmente denominada de la “Caseta del Marques” o simplemente como nosotros la llamamos “L ’Avenc del Marques”. El nombre de la “Caseta” viene dado por encontrarse la sima bajo dos grandes bloques apoyados por su parte superior formando como una cabaña o estancia triangular abierta hacia el Sur. Ante esta puerta el “Marques” hizo construir una casa cuyo fin era no tener que descender cada día al valle, siendo ésta el habitáculo de los trabajadores que diariamente penetraban en la sima montando en cada pozo escaleras de madera hechas con troncos. Llegado el fin de la sima a unos 90 m. de profundidad y no habiendo encontrado el ansiado “tesoro” dio orden de seguir excavando con picos y palas el fondo de la misma, colmatada de tierra y piedra, debiendo amurallar las paredes con márgenes y apuntalar las rocas en peligro de derrumbe con grandes troncos.

Sobre los 115 m. de profundidad ,tras una desobstrucción de entre 10 y 15 m. tuvo que abandonar al no encontrar rastro del “tesoro” . Dicen que su empeño le costó toda su fortuna.

Realmente, en la exploración del año 1955 efectuada por los espeleólogos alcoyanos se encontraron en la primera mitad de la sima, una inusitada cantidad de troncos medio desechos en las plantas de las salas que se iban descubriendo y en su parte final dos escaleras rústicas hechas de troncos, que a pesar de que se encontraban bastante bien conservadas, en realidad estaban totalmente podridas. Así mismo se encontraron dos candiles de barro y otro de hierro, así como una azada. Todo ello en el fondo de la sima. Solo uno de los candiles de barro se encontró depositado sobre una cornisa que podría iluminar parte del último pozo excavado y amurallado.

Así pues la leyenda del “Marqués” en su esencia fue cierta, fue historia. Tal vez la frase que dice “Cabezón de Oro... Cabezón de Oro... Quien te pillara solo”, tenga un fondo real.

ACCESO A LA CAVIDAD

La cavidad se encuentra muy cerca de la cumbre del “Cabeçó d’ Or” por lo que la aproximación siempre fue un problema, ya que no existían caminos cortos o al menos de acceso fácil, debiendo tomar o bien una empinadísima senda por la cara W del monte o bien otra senda de más de 3 horas de camino, lo que cargados con el material no era fácil, sin embargo la expedición alcoyana fue posible gracias al dueño de la finca que presto dos mulos, permitiendo una aproximación más cómoda, Actualmente se tienen varios accesos por la vertiente ENE del macizo, aunque todos llegan a la indicada finca cerrando el paso a todo vehículo, pero con posibilidad de subir a pié. Así mismo y por sendas muy empinadas se puede acceder por la cara W y S lo cual requiere un estado físico del espeleólogo bastante bueno si tenemos en cuenta el peso a trasportar y el fuerte desnivel.

En dossier a parte describimos los dos itinerarios que consideramos más idóneos.

DETALLE DE SITUACIÓN

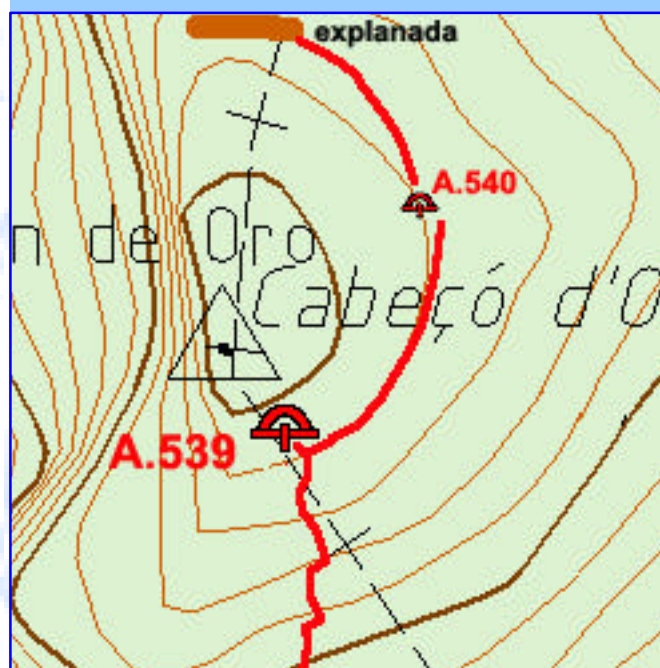

CONEXION

VÍDEO DEL ACCESO

ALGUNAS CONSIDERACIONES

Por R. Pla Salvador
Octubre 1955 (Parte de exploración)

“La boca se encuentra dentro de una cueva al fondo de una casita ya en ruinas. Es de forma cuadrangular como el brocal de una cisterna.

Sus alrededores quedan cubiertos por matorral, carrascos y encinas, surgiendo entre estos bloques de roca caliza desencajada formando una superficie muy irregular.

Después de bajar los primeros 2 m. por el brocal de entrada en vertical sigue por una rampa hasta una pequeña sala, desde donde se abre otra estrecha rampa casi en vertical hasta los 40 m. de profundidad. Entre la primera y la segunda rampa existe un pequeño agujero que comunica con la sala inferior. Un pequeño túnel penetra hasta los 60 m. donde una grieta de unos 6 m. en vertical, da paso a otro corredor que lleva a la parte superior de una estrecha chimenea de más de 30 m. de profundidad que conduce a una penúltima sala, la cual comunica por otro agujero más ancho con las salas superiores, entre ésta y el corredor. Existe otra pequeña sala donde se encuentra una argolla de hierro cogida a un estaca metida en una grieta de la roca que sirve para atar las cuerdas de descenso. De la penúltima sala otro estrecho pozo comunica con la última a los -115 m., en cuyo fondo se encontraron 2 candiles de aceite forjados en barro, otro de hierro más moderno y una azada. La parte superior de cada agujero y pozo están apuntalados por márgenes y troncos, ya podridos, puestos por los trabajadores del “Marqués-” que hace 300 años excavó la sima en busca del tesoro del “Cabeçó d’ Or” que jamás encontró”.

REPORTAJE FOTOGRÁFICO CONEXIÓN

Por
R. Plá y F. Pavía
(Enero 2010)



- 1) Brocal de entrada
- 2) Vestíbulo de la casita-cueva
- 3) Entrada al vestíbulo
- 4) Entrada vista desde dentro
- 5) Localización de la casita derruida
- 6) Vista de la cresta del monte vista desde la casita
- 7) Vista del acceso por senda desde la ventana de la casita

SIMA DEL MARQUES (RELLEU)

Escala 1:500

=SECCIÓN=

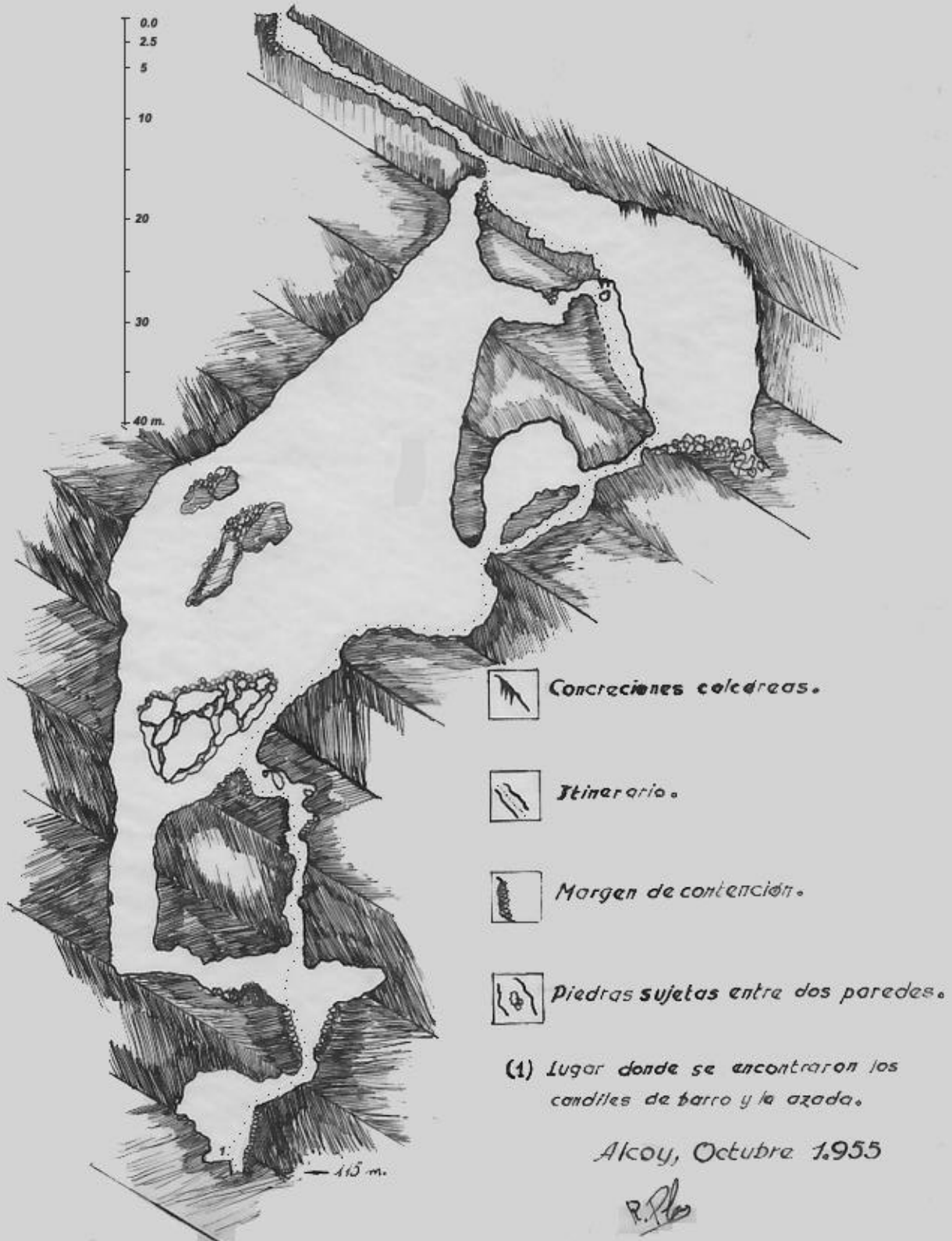

BIBLIOGRAFÍA

GENERALITAT VALENCIANA (1.999), Cartografía Oficial de la Comunidad Valenciana Hoja N° 847 (2-4) Aigües Nort a Esc. 1.10.000, Instituto Cartográfico Valenciano, CD Prov. de Alicante

PLA SALVADOR, R. (1955)Archivo particular de actividades espeleológicas

CENTRO EXCURSIONISTA DE ALCOY (1955)Archivo de partes de excursión de la Sección de Espeleología-Grupo Speos-

GUARDA DE RELLEU 1955 "Datos históricos legendarios transmitidos por los lugareños"

COLABORADORES

Guarda forestal de Relleu 1955 Guía

R. Segura 1955 equipo de punta

J. Navarro 1955 equipo de punta

J. Pla 1955 equipo de punta

M. Moncho 1955 equipo de apoyo